Bebauungsplan der Stadt Fulda, Stadtteil Haimbach Nr. 5 "Nördl. Haimbach"

Nach den Bestimmungen des Bundesbaugesetzes vom 18.08.1976 (BGBl. I S. 2256, ber. S. 3617), zuletzt geändert durch das Gesetz zur Beschleunigung von Verfahren und zur Erleichterung von Investitionsentscheidungen im Städtebaurecht vom 06.07.1979 (BGBl. I S. 949) in Verbindung mit der Baunutzungsverordnung vom 15.09.1977 (BGBl. I S. 1763) und der Planzeichenverordnung vom 19.01.1965 (BGBl. S. 21) sowie der Bauo. Baurordnung in der Fassung vom 16.12.1977 (GVBl. 1978 I S. 2), geändert durch Gesetz vom 06.06.1978 (GVBl. I S. 317) und deren Freiflächengestaltungsverordnung vom 29.10.1979 (GVBl. I S. 234).

Planzeichen:

Grenze des Geltungsbereiches

WA — Allgemeine Wohngebiete (§ 4 BauNVO)
In diesem Bereich sind nur Wohngebäude mit nicht mehr als zwei Wohnungen zulässig.
Ausnahmen für Größe für Kleintierhaltung gemäß § 4, Abs. 3 Nr. 4 BauNVO werden aufgrund von § 14 BauNVO ausgeschlossen.

z.B. II — Zahl der Vollgeschossen als Höchstgrenze

0.4 — Grundflächenzahl (gibt nicht, soweit kleinere Überbaubare Flächen festgesetzt sind)

z.B. (0.8) — Geschoßflächenzahl

Offene Bauweise
nur Hausgruppen zulässig

Baugrenze (von Bauäußerem nicht Überschreitbare Linie)

Straßenverkehrsfläche

Fußgängerbereich: Verkehr für Fahrzeuge aller Art; Anlieger frei (Verkehrsberuhigte Zone)
Privatstraße

Landwirtschaftlicher Weg

Flächen für Versorgungsanlage

Umformerstation

Öffentliche Grünflächen

Spielplatz

Anzupflanzende Bäume
(Standortgerechte Baumarten)

Pflanzbindung für Baumgruppen

Flächen für Landwirtschaft

GA — Garagen

Geplante Gebäude mit verbindlicher Firstrichtung
Die im Bebauungsplan eingetragenen Gebäude sind nur bezüglich ihrer Firstrichtung verbindlich.

SD 33°-38° — Satteldach

Flachgeneigte Dachneigung

Entsäulende Böschungsflächen

Böschungsflächen
Die Eigentümer der Grundstücke sind verpflichtet, zum Ausgleich ihrer Grundstücke an die Verkehrsflächen die Anlage von Böschungen auf ihren Grundstücken zu dulden. Dasselbe gilt für Erbbaurechtsnehmer, Nießbraucher und Inhaber sonstiger dinglicher Rechte.

Private Grünflächen — Anpflanzungsbestimmung
Private Grünflächen — Anpflanzungsbestimmung
Lärmschutzwand
Abgrenzung unterschiedlicher Nutzung

Textbausteinangen nach Landesrecht

Garagen und Einstellplätze

1. Stauzonen vor Garagen - Neuplätze

Grundsätzlich richtet sich der Abstand zwischen Garagentor und öffentlicher Verkehrsfläche nach den Bestimmungen der Bauo. Garagenverordnung vom 23.01.1973 (Gesetz- und Verordnungsblatt I/73 S. 32).

Ein Mindestabstand von 5,0 m von Garagentor zur öffentlichen Verkehrsfläche darf nicht unterschritten werden.

2. Ausnahmen von der Stauzonenfläche

Bei Straßenbergestraßen kann bei topographischen Schwierigkeiten von der Stauzonenfläche wie folgt abgewichen werden:

Sie kann auf 3,0 m unter der Voraussetzung verringert werden, daß zusätzlich ein Stellplatz unmittelbar neben der Garage mit den Mindestmaßen 2,3 m/5,0 m je Garage geschaffen wird.

3. Stauzonentiefe bei überdachten Stellplätzen

Die überdachten Stellplätze sind von der Grundzahl bei 1. ausgenommen. Im solche jedoch in jedem Falle ein Abstand von 1,0 m zwischen den tragenden System und Gebäudeplattenkante eingehalten werden.
Die Überdachung selbst kann bis Gebäudeplattenkante durchgeführt werden. Bei verkehrsberuhigten Bereichen ist ein Sicherheitsabstand von 50cm zur öffentlichen Straßenfläche einzuhalten.

4. Seitliche Abstände und Gestaltung von Garagen bzw. überdachten Stellplätzen an der gemeinsamen Grenze

4.1 Bei Anordnung von Garagen parallel zur Öffentlichen Straße bzw. an Öffentlichen Fußwegen ist ein seitlicher Abstand von mind. 2,0 m zur Gebäudekinderkante, bzw. rückwärtiger Straßenfläche, bzw. von mind 75cm zum Fußweg einzuhalten.

4.2 Garagen sind auch bei festgesetztem Bereich an der Nachbargrenze zulässig. Wenn Garagen zweier benachbarter Grundstücke an der gemeinsamen Grenze errichtet werden sollen, sind sie als Doppelgarage mit einheitlicher Gestaltung zusammenzufassen.

5. Gestalterische Grundsätze

Garagen sind nach Möglichkeit im Hauptgebäude einzuplanen. Bei Anordnung unmittelbar neben dem Hauptgebäude sind sie optisch in das Hauptgebäude zu integrieren bzw. mit der Dachform und der Dachneigung des Hauptgebäudes zu versehen. Sachlichkeit am Bau bzw. ohne optischen Zusammenhang neben dem Hauptgebäude geplante Garagen sind auch als Doppelgaragen unzulässig, wenn sie talseits zweigeschossig in Erscheinung treten.

6. Neigung der Stauzonen

Eine Neigung der Stauzonen zwischen Gebäudekinterkante und Garagentor von über 5 % sollte nicht überschritten werden.

7. Bepflanzungen

Auf Öffentlichen bzw. privaten Parkplätzen und anderen Pkw-Stellplätzen ist auf Pflanzstreifen oder Pflanzinseln jeweils für 4 bis 6 Stellplätze ein Baum zu pflanzen und zu unterhalten.

Keller-/Dachgeschosse

Wenn im Bereich der BRO von 16.12.1977 (GVBl. I 1978 S. 2) geändert durch Gesetz vom 06.06.1978 (GVBl 1978 I S. 317) Keller- und/oder Dachgeschosse als sichtbare Vollgeschosse ausgewiesen sind, können diese im Wege der Ausnahme zugelassen werden, sofern die festgesetzten Grund- und Geschoßflächenzahlen nicht überschritten werden, die talseitigen Gebäudehöhen an keiner Stelle 6,0 m überschreiten und die Anordnung der vorgeschriebenen erforderlichen Einstellplätze sowie eines angemessenen Grünflächenanteils auf den Grundstücken gewährleistet ist.

Die Gebäudehöhe wird gemessen von Ausschnitt des seitlichen Gelände an der Außenwand, bei geneigten Gelände bis zum Schnittpunkt der Außenwand mit der Oberkante Gelände.

Einfriedigungen

Vorgartenseinfriedigungen sind an Straßen unzulässig, Sockelmauern zum Ausgleich von Geländeunterschieden sind bis zu einer Höhe von 30 cm zulässig. Ausnahmsweise können 80 cm hohe Einfriedigungen als geschlossene gepflanzte Hecke zugelassen werden.

In der straßenseitigen Gebäudefluchtlinie sind Sockeln bis 2,0 m Höhe bis zu einer Länge von max 75cm/Grundstück zulässig.

Rückwärtige und seitliche Grundstückseinfriedigungen sind bis zu einer Höhe von 1,20 m über OK, geplanten Terrain zulässig, Drahtzäune sind mit Hecken zu versehen.

Vorgärten

Die Vorgärten dürfen an den Straßenseiteinfriedungen nicht mit sichtbinderenden Hecken und Stäbchen bepflanzt werden.
Vorgärten sind als zusammenhängende Grünflächen zu gestalten und zu unterhalten. Sie sind als Rasenfläche oder als bodendeckende Pflanzung mit Einzelgehölzen anzulegen.
In jedem Vorgarten ist ein den Grundstückserschließungen entsprechender Baum zu pflanzen und zu unterhalten.

Die Vorgartenflächen dürfen nicht gewerblich (Lager, Ausstellungen, Autostellen, Anlagen der Außenwerbung u.dgl.) genutzt werden.

Grundstücksfreiflächen

In allgemeinen Wohngebieten sind 60 bis 80 % der nicht überbauten Grundstücksfreiflächen als Nutz- oder Ziergarten anzulegen und zu unterhalten.

Die gärtnerisch anzulegenden Flächen sollten eine 25kige Baum- und Gehölzpflanzung einschließen. (1 Baum entspricht 30 qm, 1 Strauch entspricht 1,5 qm).

Alle nicht ausgebauten Grundstücksgrenzen sind mit 2,50 m breiten Gehölzstreifen zu versehen. Diese Gehölzstreifen sind auf die gärtnerisch anzulegenden Grundstücksfreiflächen anzurechnen.

Höhen

Grundsätzlich sollen Satteldächer geplant werden.
Für die Zulässigkeit von Walm- und Krüppelwalmdächer gilt folgende Regel:

Walm- bzw. Krüppelwalmdächer sind nur zulässig, wenn die zweite Gruppe einheitlich gestaltet wird. Hierbei müssen die Eigentümer einer Gruppe eine Verpflichtungserklärung für sich und ihre Rechtsnachfolger abgeben, daß sie ebenfalls Walmdächer bzw. Krüppelwalmdächer errichten werden.

Zur Erzielung einer gestalterisch betriebsgerechten Firstlänge bei Walmdächern können die Kopfseiten der Gebäude mit einer bis 1/3 größeren Dachneigung geplant werden.

Drempel sind bis zu einer Höhe von 0,50 m zulässig.
Die Gläser sind in rotem Material zu decken.

Dachaufbauten sind in gesamten Geltungsbereich unzulässig.
⇒ Dachaufbauten siehe Satzung vom 09.02.1990

Solaranlagen

Solaranlagen sind nur als kleinzellige Elemente mit matter, geöffneter Oberfläche zulässig.

Zufahrten

Private Zufahrten zur L 3418 sind unzulässig.

Hinweise

Gemarkungsgrenze
Vorhandene Flurstücksgrenze
Flurstücksbezeichnung
Fl. 16 — Flurbezeichnung
320 — Höhenlinie
Vorgeschlagene Grundstücksgrenze
Abzubrechende Gebäude
Bildstock

Höhenmaßen und Stellplatzbemessen bedürfen der Genehmigung der Bauaufsicht. Das gleiche gilt für Abgrabungen und Auffüllungen von mehr als 5,0 qm Fläche.

Schutzstreifen

Innerhalb des 6m breiten Schutzstreifens der Ferngasleitung dürfen keine Bepflanzungen wie Bäume, tiefwurzelnde Sträucher usw. vorgenommen werden.

Nachrichtliche Übernahmen

Das Plangebiet liegt im Bauschutzbereich Sektor II des Hubschrauberlandeplatzes Fulda Sickels.

Die Wehrbereichsverwaltung IV weist darauf hin, daß Forderungen zukünftiger Bewohner gegenüber den US Streitkräften aus Gründen der Lärmbelästigung oder anderer Beeinträchtigungen durch den Flugbetrieb nicht anerkannt werden.

⇒ Die Stadtverordnetenversammlung hat am 22.01.1990 zum Bebauungsplan Nr. 5 "Nördlich Haimbach" eine Satzung über die Zulässigkeit von Dachaufbauten beschlossen.
Die Satzung vom 09.02.1990 wird die Beschlussfassung über die Zulässigkeit von Dachaufbauten im gesamten Geltungsbereich des rechtsverbindlichen Bebauungsplanes der Stadt Fulda, Stadtteil Haimbach Nr. 5 "Nördlich Haimbach" gegenstandslos.

Fulda, den 09.02.1990 — Der Magistrat der Stadt Fulda (Siegel) gez. Dr. Hamberger, Oberbürgermeister

I. Für die Erarbeitung
(X) des Bebauungsplanes
( ) der Bebauungsplanänderung
Fulda, den 16.6.1982
Der Magistrat der Stadt Fulda
(SIEGEL) GEZ. NAEHRIG
Stadtbaurat

II. Die Stadtverordnetenversammlung hat am 25.1.1982
(X) die Aufstellung
( ) des Bebauungsplanes Nr.5
( ) der Änderung Nr. zum B-Plan Nr.
beschlossen. Der Beschluß wurde am 20.3.1982 ortsüblich bekanntgemacht.
Fulda, den 16.6.1982
Der Magistrat der Stadt Fulda
(SIEGEL) GEZ. DR. HAMBERGER
Oberbürgermeister

III. Die Beteiligung der Bürger gem. § 2a (2) Satz 1 des Bauge setzbuches (BauGB) wurde am 5.4.1982 ortsüblich bekanntgemacht.
Diese Bekanntmachung enthielt den Hinweis, daß die Bürger in der Zeit von 21.5.1982 bis 23.7.1982 Gelegenheit zur Äußerung und Erörterung des Vorentwurfes haben.
Fulda, den 16.6.1982
Der Magistrat der Stadt Fulda
(SIEGEL) GEZ. DR. HAMBERGER
Oberbürgermeister

IV. (X) Der Entwurf zum Bebauungsplan Nr.5
( ) Der Entwurf zur Änderung Nr. zum Bebauungsplan Nr.
mit Begründung hat über die Dauer eines Monats vom 31.3.1982 bis 3.5.1982 einschließlich öffentlich ausgelegen.
Ort und Zeit der öffentlichen Auslegung sind am 20.3.1982 ortsüblich bekanntgemacht worden.
Fulda, den 16.6.1982
Der Magistrat der Stadt Fulda
(SIEGEL) GEZ. NAEHRIG
Stadtbaurat

V. Die Stadtverordnetenversammlung hat nach § 10 BBauG am 15.06.1982
(X) den Bebauungsplan Nr. 5
( ) die Änderung Nr. zum B-Plan Nr.
als Satzung beschlossen.
Fulda, den 16.6.1982
Der Magistrat der Stadt Fulda
(SIEGEL) GEZ. DR. HAMBERGER
Oberbürgermeister

VI. Genehmigungsvermerke
GENEHMIGT UNTER AUFLAGEN
MIT VERFÜGUNG VOM 18. AUG. 1982
IV/36-10/34-01d 04-01 (07)-
KASSEL, DEN 18. AUG. 1982
DER REGIERUNGSPRÄSIDENT
IM AUFTRAG
(SIEGEL) GEZ. DÖERING

VII. Die Genehmigung
(X) des Bebauungsplanes Nr.5
( ) der Änderung Nr. zum B-Plan Nr.
wurde am 24.12.1982 ortsüblich bekanntgemacht.
Die Bekanntmachung enthielt die Angaben über Zeit und Ort der Einsichtnahme in den
(X) Bebauungsplan Nr.5
( ) Änderungsplan Nr. zum B-Plan Nr.
Mit dieser Bekanntmachung ist der
(X) Bebauungsplan Nr.5
( ) Änderungsplan Nr. zum B-Plan Nr.
rechtsverbindlich.
Fulda, den 27.12.1982
Der Magistrat der Stadt Fulda
(SIEGEL) GEZ. DR. HAMBERGER
Oberbürgermeister

BEBAUUNGSPLAN DER STADT FULDA
STADTTEIL HAIMBACH NR.5
"NÖRDLICH HAIMBACH"

FULDA, IM APRIL 1981

M.: 1:1000

2/4

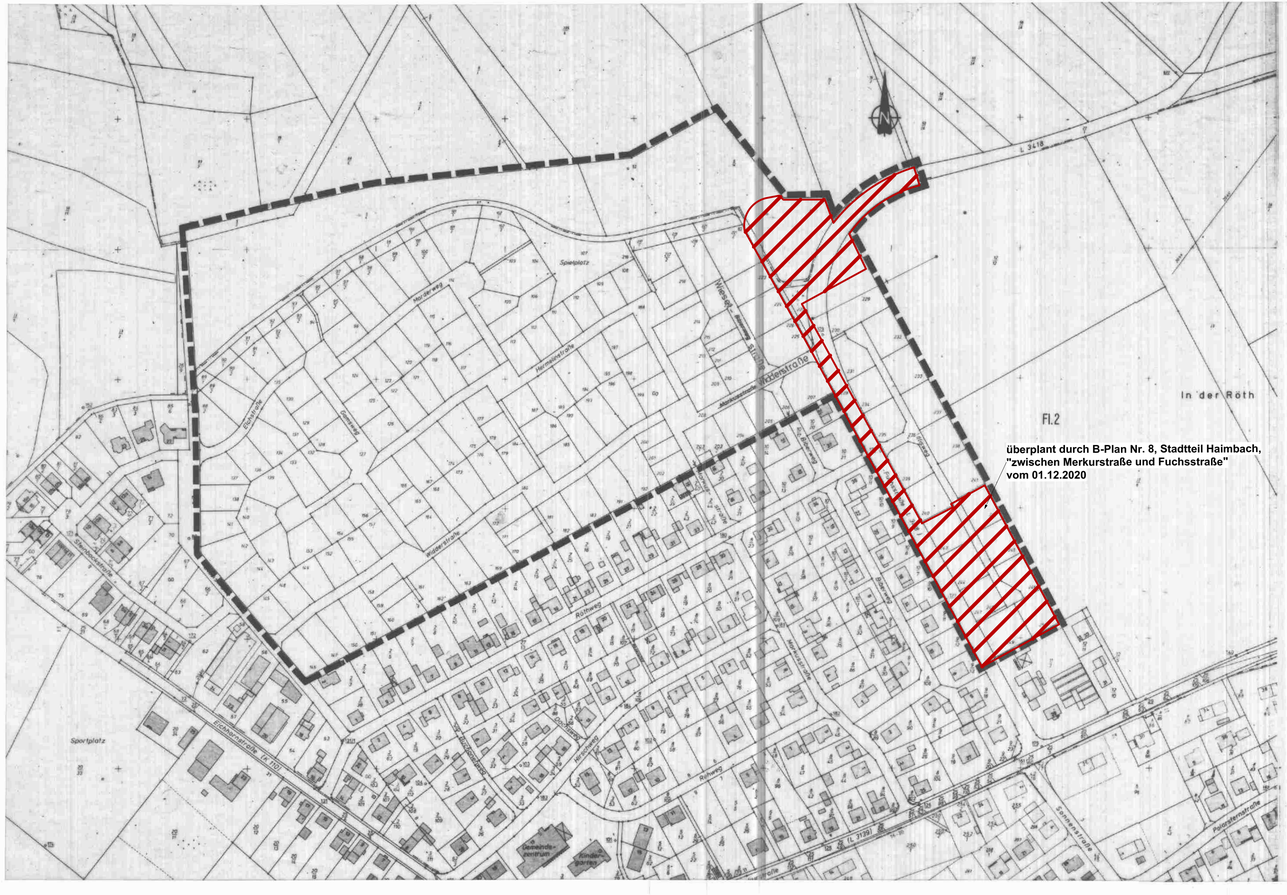

Satzung über die Zulässigkeit von Dachaufbauten im Geltungsbereich des Bebauungsplanes der Stadt Fulda, Stadtteil Haimbach Nr. 5 "Nördlich Haimbach"

Zur Förderung der Nutzung von Dachgeschossen zu Wohnzwecken im Geltungsbereich des Bebauungsplanes der Stadt Fulda, Stadtteil Haimbach Nr. 5 "Nördlich Haimbach" wird auf der Grundlage des § 118, Abs. 1, Nr. 1 der Hess. Bauordnung in der Fassung vom 16.12.1977 (GVBl. 1978, I S. 2), geändert durch Gesetz vom 06.06.1978 (GVBl. I,S. 317) und §§ 5 und 51, Ziff. 6 der Hess. Gemeindeordnung in der Fassung vom 01.07.1960 (GVBl. I, S. 103), zuletzt geändert durch Gesetz vom 04.07.1980 (GVBl. I, S. 219), gemäß Beschluß der Stadtverordnetenversammlung vom 22.01.1990 folgende Satzung erlassen:

§ 1 Geltungsbereich

Der Geltungsbereich für die Zulässigkeit von Dachaufbauten umfaßt den Geltungsbereich des Bebauungsplanes der Stadt Fulda, Stadtteil Haimbach Nr. 5 "Nördlich Haimbach" entsprechend der schwarz-gestrichelten Linie im Lageplan, der Bestandteil dieser Satzung ist.

§ 2 Dachaufbauten

Für die Zulässigkeit von Dachaufbauten gelten folgende Bestimmungen:

(1) Dachaufbauten sind als Einzelgauben zulässig.

(2) Der Abstand der Gauben untereinander muß mind. 1,50 m, zum Giebelortgang mind. 2,00 m betragen.

(3) Die Gauben müssen von der aufgehenden Mauerflucht zurücktreten und dürfen eine Gesamthöhe von 2,30 m bezogen auf Oberkante Rohdecke und Oberkante Sparren im Schnittpunkt von Außenkante Wand nicht überschreiten.

(4) Die Gauben sind in gleichem Material und Farbe wie das Hauptdach einzudecken.

(5) Zulässig sind folgende Dachaufbauten:

- Giebelgauben, jedoch nicht breiter als 2,50 m und nur bei Walmdächern abgewalmt;

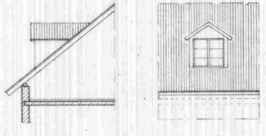

- Zwerchhäuser, jedoch nicht breiter als 3,00 m.

§ 3 Verhältnis zum rechtsverbindlichen Bebauungsplan

(1) Mit Inkrafttreten dieser Satzung wird die Bestimmung über die Unzulässigkeit von Dachaufbauten im rechtsverbindlichen Bebauungsplan der Stadt Fulda, Stadtteil Haimbach Nr. 5 "Nördlich Haimbach" aufgehoben.

(2) Alle übrigen zeichnerischen und textlichen Festsetzungen des rechtskräftigen Bebauungsplanes bleiben von dieser Satzung unberührt.

§ 4 Inkrafttreten

Diese Satzung tritt am Tage ihrer Bekanntmachung in Kraft.

Fulda, den 23.01.1990 Der Magistrat der Stadt Fulda

(SIEGEL) GEZ. DR. HAMBERGER
Oberbürgermeister

Die Satzung wurde am 09.02.1990 ortsüblich bekanntgemacht. Die Bekanntmachung enthielt die Angaben über Zeit und Ort der Einsichtnahme in die Bestimmungen der Satzung.

Fulda, den 09.02.1990 Der Magistrat der Stadt Fulda

(SIEGEL) GEZ. DR. HAMBERGER
Oberbürgermeister

Satzung über die Zulässigkeit von Dachaufbauten im Geltungsbereich des Bebauungsplanes der Stadt Fulda, Stadtteil Haimbach Nr. 5 "Nördlich Haimbach"